



PLANO DE TRABALHO

1. IDENTIFICAÇÃO DA ENTIDADE

NomedaOSC: ABRASRS - Associação Brasileira de Acolhimento e Responsabilidade Social		
NomeFantasia: ABRASRS - Associação Brasileira de Acolhimento e Responsabilidade Social		
CNPJ: 37.160.728/0001-90	Endereço: Quadra 04, Lote 35, Sala 102, Parte G	
Complemento: Setor Norte	Bairro /Cidade: Brazlândia, DF	CEP: 72.710-040
Telefone: 61 98313-1657	Telefone: (DDD) 61 99273-1013	
E-mail: associacao.abrasrs@gmail.com		Site/Redes Sociais: https://www.instagram.com/abrasrs/
Responsável da OSC (Dirigente): Lilian Grace de Carvalho Souza		
CPF: 659.245.091-68	RG/Órgão Expedidor: 1.632.981/ SSP-DF	Telefone do Dirigente: 61 99273-1013
Endereço do Dirigente: SIA TRECHO 3/4 SALA 330 A SIA CENTER MALL		CEP: 71.200-030

1.1 ACOMPANHAMENTO DA PARCERIA

Responsável pelo acompanhamento da parceria: Lilian Grace de Carvalho Souza		
Função na parceria: Diretora Geral		
RG: 1.632.981/ SSP-DF	Órgão Expedidor: SSP DF	CPF: 659.245.091-68
Telefone Fixo: 61 99811 2080	Telefone Celular: 61 99273-1013	
E-Mail do Responsável: contato@abrasrs.org.br		
E-mail para assinatura do Termo de Fomento: contato@abrasrs.org.br /ou associacao.abrasrs@gmail.com		



1.2 HISTÓRICO DO PROPONENTE

A Associação Brasileira de Acolhimento e Responsabilidade Social –ABRASRS, é uma entidade dedicada e apaixonada pelo mundo esportivo desde 1992, onde vizinhos da cidade de Brazlândia/DF, se reuniram para realizar ações sociais visando suprir a falta de serviços públicos ofertados na cidade, nascendo assim uma associação forte e lutadora a qual possui como principal objetivo a promoção e a inclusão social, além de oportunizar o crescimento individual e o fortalecimento da coletividade.

Sua intenção é despertar os interesses desse público nas mais diversas áreas, incentivando o seu engajamento, especialmente através do esporte. Nessa perspectiva, todos os projetos desenvolvidos e realizados pela ABRASRS buscam, de maneira sadia, canalizar a energia dos seus atletas amadores, contribuindo assim para o seu desenvolvimento físico e intelectual, além de trabalhar suas habilidades interpessoais através das atividades realizadas coletivamente.

Para além disso, a proposta deste projeto pode, inclusive, ser uma forma eficaz de promover a saúde e o bem-estar dos envolvidos, além de oferecer a eles uma oportunidade valiosa de se envolverem em uma atividade saudável e positiva.

A ABRASRS acredita, veementemente, que por meio do esporte as pessoas conseguem desenvolver habilidades valiosas que podem ser úteis em muitas áreas de suas vidas.

PINCIPAIS PROJETOS CELEBRADOS:

- Termo de Fomento (MROSC) N.º 11/2024, Projeto CAMPEONATO BRASILENSE DE TAEKWONDO, Período de execução: 19/07/2024 a 22/07/2024;
- Termo de Fomento (MROSC) N.º 41/2024 – Projeto SOCAM FIGHT MMA 2024 - Período de execução: 19/07/2024 a 22/07/2024;
- Termo de Fomento (MROSC) N.º 144/2024- Projeto IGXP - Split 2024/2025 – Período de execução: Dezembro/2024 à Maio/2025 (em execução);
- Termo de Fomento (MROSC) N.º 143/2024 - Projeto Futebol em Ação Brazlândia e São Sebastião/DF.
Período de execução: 26/12/2024 a 26/06/2025 (em execução).



2. DESCRIÇÃO DO PROJETO.

Nome do Projeto: Corrida do Gari 2025	
Local de realização: Praça do Buriti - Praça do Buriti, Zona Cívico-Administrativa, Brasília – DF. (Em frente ao Palácio do Buriti).	
Período de execução:	09/06/2025 a 16/06/2025
Período de realização do Evento:	15/06/2025
Enquadramento:(X)participação()educacional()rendimento	
Previsãodebeneficiários diretos:3.300	
Previsãodepúblicoindireto: 1.500	
Valor total do projeto: R\$ 734.330,19 (setecentos e trinta e quatro mil trezentos e trinta reais e dezenove centavos)	
Valor total do Termo de Fomento: R\$ 689.830,19 (seiscentos e oitenta e nove mil oitocentos e trinta reais e dezenove centavos).	

2.1 OBJETODA PARCERIA

Realização do projeto “Corrida do Gari 2025”.

2.2APRESENTAÇÃODOPROJETO

O projeto “Corrida do Gari 2025”,será realizado no dia 15 de junho de 2025, com largada no início em frente ao palácio do Buriti, com percurso de 6 Km, para 3.300 corredores de diversas idades.

Tal parceria é primordial na execução do projeto, que busca incentivar o esporte e hábitos saudáveis para a comunidade de atletas amadores do DF, inclusive, democratizando e descentralizando o seu acesso.

O projeto contará com entrega de kits, pontos de hidratação e infraestrutura completa.



2.3 JUSTIFICATIVO DO PROJETO

A corrida é um esporte totalmente democrático, onde todos podem praticar, além de ser uma atividade excelente para o condicionamento físico e qualidade de vida. Embora pareça individualista, a corrida tem um lado extremamente coletivo, já que amplia as relações e estabelece vínculos fortes entre comunidades de praticantes.

Ademais, é um esporte totalmente democrático, onde todos podem praticar, além de ser uma excelente atividade para o condicionamento físico e a qualidade de vida.

Nessa perspectiva, os projetos de corrida de rua têm o potencial de incentivar a superação de desafios pessoais, como a conquista de metas individuais ou mesmo, a conclusão de um determinado percurso. Tudo isso, somados, são fontes poderosas de motivação e autoconfiança. Esses desafios pessoais estabelecem um senso de realização e empoderamento, impactando positivamente não apenas o desempenho esportivo, mas também outros aspectos da vida cotidiana.

Corridas de rua frequentemente envolvem a participação de atletas amadores e profissionais, criando um ambiente inclusivo onde todos são encorajados a participar, independentemente do nível de habilidade. Isso contribui para a desconstrução de estereótipos relacionados à prática esportiva e promove uma cultura que valoriza a participação ativa em detrimento da competitividade extrema.

A realização do projeto esportivo “Corrida do Gari 2025”, visa valorizar o perfil humano e humanizado dos garis, além de promover a imagem institucional da empresa como garantidora de qualidade de vida voltada aos seus colaboradores.

Por fim, por ser um evento realizado em espaço público aberto, a comunidade local pode ter um contato próximo com a modalidade e participantes. Este contato pode despertar a vontade em fazer parte deste grupo que reúne condições físicas e disposição para a prática esportiva, além de poder revelar novos talentos.

A realização de projetos de corrida de rua desempenha um papel fundamental no contexto da promoção da saúde, integração social e bem-estar individual e coletivo. Essas iniciativas vão além da simples prática esportiva; representam uma oportunidade valiosa para transformar comunidades, inspirando indivíduos a adotarem um estilo de vida mais ativo e saudável. A importância desses projetos



pode ser compreendida em diversos aspectos.

Em primeiro lugar, a corrida de rua é uma poderosa ferramenta de promoção da saúde física e mental. Ao participar de eventos de corrida, os indivíduos são incentivados a adotar hábitos saudáveis, melhorar a aptidão cardiovascular e fortalecer a resistência física. Além disso, a prática regular de corrida está associada à redução do estresse, melhoria do humor e aumento da qualidade do sono, contribuindo para uma vida mais equilibrada e plena.

A corrida de rua também desempenha um papel significativo na construção de comunidades saudáveis e integradas. Ao reunir pessoas de diversas idades, origens e níveis de condicionamento físico, esses eventos promovem a inclusão social e a construção de redes de apoio. A atmosfera colaborativa das corridas cria oportunidades para a formação de amizades, parcerias e um senso de pertencimento, fortalecendo os laços comunitários.

Além disso, os projetos de corrida de rua têm o potencial de incentivar a superação de desafios pessoais. A definição e conquista de metas individuais, como completar uma determinada distância, podem ser fontes poderosas de motivação e autoconfiança. Esses desafios pessoais estabelecem um senso de realização e empoderamento, impactando positivamente não apenas o desempenho esportivo, mas também outros aspectos da vida cotidiana.

A dimensão social desses projetos é igualmente relevante. Corridas de rua frequentemente envolvem a participação de atletas amadores e profissionais, criando um ambiente inclusivo onde todos são encorajados a participar, independentemente do nível de habilidade. Isso contribui para a desconstrução de estereótipos relacionados à prática esportiva e promove uma cultura que valoriza a participação ativa em detrimento da competitividade extrema.

Outro aspecto crucial é o impacto econômico e turístico que os eventos de corrida de rua podem gerar. A realização dessas corridas muitas vezes atrai participantes de diferentes regiões, estimulando a economia local através do consumo em estabelecimentos comerciais, hospedagem e outros serviços. Isso não apenas fortalece a economia da região, mas também promove a visibilidade e o turismo.

A promoção do esporte é um tema interligado com todos os aspectos do desenvolvimento sustentável e tema presente na Agenda 2030 da ONU que consiste em um plano de ação para as pessoas, o planeta e a prosperidade, que busca fortalecer a paz universal. O plano indica 17 Objetivos de



Desenvolvimento Sustentável, os ODS, e 169 metas, para erradicar a pobreza e promover vida digna para todos, dentro dos limites do planeta. A prática de atividades esportivas faz parte dessa agenda e revela essa interação, transversalizando a natureza e a dinâmica da atual situação, no âmbito individual, comunitário e nacional e estão diretamente relacionados aos seguintes objetivos:

- Objetivo 3: Saúde de qualidade: O ODS 3 (assegurar vidas saudáveis e promover o bem-estar de todas as idades) explicitamente inclui fortalecer a prática de todos os esportes para todas as idades.
- Objetivo 5: Igualdade de Gênero: O ODS 5 (alcançar igualdade de gênero e empoderar todas as mulheres e meninas) a prática esportiva contribui para o empoderamento de mulheres e jovens, bem como indivíduos e comunidades. O esporte tem um papel fundamental para a igualdade de gênero e isso afeta toda a sociedade.
- Objetivo 10: Redução das Desigualdades: Em relação ao ODS 10 (reduzir a desigualdade nos países e dentro deles), é importante ressaltar que o esporte é uma ferramenta essencial para diminuir a desigualdade social e racial, visto que, rompe os estereótipos desse meio. Além disso, a prática de atividades esportivas contribui positivamente para a formação social do indivíduo.
- Objetivo 16: Paz e Justiça: ODS 16 (Promover sociedades pacíficas e inclusivas para o desenvolvimento sustentável, proporcionar acesso à justiça para todos e construir instituições responsáveis e inclusivas em todos os níveis).

Portanto, o projeto “Corrida do Gari 2025” abrange diversos Objetivos de Desenvolvimento Sustentável da ONU, para uma sociedade mais justa e solidária.

O maior benefício da realização desse projeto é a democratização, o fomento do acesso ao esporte. Projetando a imagem do Distrito Federal com foco no fortalecimento do esporte, turismo local e atrativos para o turismo nacional. Em conformidade com a Secretaria de Estado de Esporte e Lazer do Distrito Federal – SEL GDF – que tem por missão “propor e executar as políticas e diretrizes nas áreas de esporte, (..). Também celebrar convênios e parcerias com a comunidade, instituições esportivas e com a iniciativa privada com vistas ao fomento das atividades de esporte e lazer, além de garantir e promover o esporte como inclusão social, por meio de uma ação conjunta entre o Estado e a sociedade. Também são desenvolvidas ações de captação e execução de eventos, nacionais e internacionais, esportivos e recreativos visando o desenvolvimento econômico e social do Distrito Federal”. Desta forma a entidade



apresenta similaridade de missão no que tange a execução das políticas e diretrizes da modalidade esportiva visando incentivo a prática esportiva de crianças, jovens, adultos, idosos e de pessoas com deficiência, sendo uma parceria com propósito e fins análogos.

2.4 OBJETIVO GERAL

O objetivo geral do Projeto Corrida do Gari, é utilizar o esporte como ferramenta de inclusão social e promoção da saúde. O projeto busca fomentar a prática esportiva como um meio de desenvolvimento físico, emocional e social, além de proporcionar momentos de lazer e socialização para os GARIS e a sociedade.

Através da corrida, o evento tem como meta incentivar a participação ativa da comunidade e dos garis esporte, fortalecendo o vínculo com a prática regular de atividades físicas. Além disso, o projeto visa sensibilizar e engajar a população para a importância do esporte no cotidiano, destacando seus benefícios na promoção de um estilo de vida saudável e na prevenção de doenças. Ao realizar o evento em um espaço público, o projeto busca democratizar o acesso ao esporte e proporcionar uma experiência positiva para todos os participantes, independentemente de sua classe social.

2.4.2 OBJETIVOS ESPECÍFICOS

- Aprimorar e desenvolver a performance dos participantes na modalidade de corrida de rua;
- Proporcionar o acesso a atividades esportivas para a população do Distrito Federal;
- Aperfeiçoar o condicionamento físico dos participantes;
- Fomentar a inclusão social dos profissionais tanto na prática desportiva amadora, profissional, de rendimento, quanto na produção de materiais esportivos em geral, notadamente voltados ao esporte, dentre outros.



2.5 METAS QUANTITATIVAS E QUALITATIVAS E INDICADORES DE MONITORAMENTO/ CUMPRIMENTO DAS METAS

Metas (Qualitativas)	Indicador	Parâmetro(s) para aferição de cumprimento das Metas	Metas (Quantitativas)	Indicador	Parâmetro(s) para aferição de cumprimento
Contratação de profissionais qualificados para planejamento e execução do projeto	Recursos Humanos e Prestadores de serviços	-Folha de Ponto -Relatório com fotos; -Nota fiscal	Atingir 3.300 inscritos para a corrida	Número de competidores e inscrições.	-Ficha de inscrição; -Fotos.
Promover estrutura completa para realização do projeto	Aquisição/locação de insumos	-Relatório com fotos; -Nota fiscal	Distribuição de 3.300 Kit Lanches para os competidores	Kits lanche	- Nota Fiscal -Fotos
Promover integração da categoria com demais atletas	Diversidade de participantes	- Realização de Pesquisa de Satisfação ao final do evento	Entrega de 3300 medalhas e 66 troféus	Premiação	- Nota Fiscal -Fotos

2.6 CRONOGRAMAS DETALHADO DE ATIVIDADE DO PROJETO

NomedoEvento:	CORRIDA DO GARI 2025		
Descrição/Etapa:	Corrida		
Data do Evento:	15 de junho de 2025	Turno:	Matutino
Período Custeado pelo Fomento (Se for o caso):	09/06/2025 à 16/06/2025		
Local:	Praça do Buriti - Praça do Buriti, Zona Cívico-Administrativa, Brasília – DF. (Em frente ao Palácio do Buriti).		



Espaços Físicos Disponíveis:	(...)QuadraPoliesportiva	(...)Praça
	(...)Pátio	(...)Piscina
	(...)Ginásio	(...)Clube
	(...) Espaço PrivadoQual?	(X)Outro Qual? Em frente ao palácio do Buriti.
Quantidadedeparticipantesnesteevento		
Diretos: 3.300	Indiretos: 1.500	Total:4.800
Quantoàabrangência(origemdosparticipantes)		
<input checked="" type="checkbox"/> Local		
<input checked="" type="checkbox"/> Regional		
<input type="checkbox"/> Nacional		
Faixaetária	Categoria- Modalidade/Data/Turno	Qtd.
<input type="checkbox"/> Crianças/Adolescentes(até14anos)	6 Km/matutino/ 15 de junho de 2025	3.300
<input checked="" type="checkbox"/> Jovens(15 a 24anos)		
<input checked="" type="checkbox"/> Adultos(acimade14anos–nãotemlimitemáximodeidade)		
<input checked="" type="checkbox"/> Idosos(apartirde60 anos)		
<input checked="" type="checkbox"/> Pessoascom/ouportadorasdenecessidadesespeciais(limitaçãofísica, mental,sensorialoumúltipla-inseridas Nadistribuiçãoacima)		
Inscriçãodosparticipantes		
<input type="checkbox"/> Escolas		
<input type="checkbox"/> Emcentroscomunitários		
<input type="checkbox"/> Nasededaentidadeproponente		
<input type="checkbox"/> Nasededeentidadesparceiras		
<input checked="" type="checkbox"/> Pelainternet		
<input type="checkbox"/> Outros.Especifique		



2.7 FORMA DE EXECUÇÃO DAS ATIVIDADES OU PROJETOS (METODOLOGIA)

Para a realização da “Corrida do Gari 2025”, as inscrições serão de 09 à 13 de Junho de 2025, ou até se esgotar as vagas. Os interessados deverão acessar o link que será amplamente divulgado nas redes sociais da ABRASRS, a partir de 09/06/2025. Serão disponibilizadas 3.300 vagas, sendo todas gratuitas.

Todos os inscritos, poderão retirar os kits entre os dias 13 a 14 de junho de 2025, no shopping Venâncio 2000, localizada no endereço SCS Quadra 8, Asa Sul, CEP: 70.333-900, NA LOJA DECATHLON, no horário de 09h às 17h.

Os kits de corrida, incluem camiseta, sacochila, squeeze, identificação e chip de monitoramento de chegada. Para retirá-los, os PARTICIPANTES deverão apresentar a confirmação da inscrição, ou seu documento de identidade. Será obrigatória a presença do próprio atleta para a retirada do kit. A corrida é destinada ao público em geral.

O público contemplado com as premiações e kits serão primeiramente reservados aos GARIS que estiverem devidamente inscritos, considerando que estes serão os protagonistas do evento. Havendo Kits remanescentes, este serão entregues aos demais inscritos na corrida.

Ao participar deste evento, o PARTICIPANTE cede todos os direitos de utilização de sua imagem, renunciando ao recebimento de qualquer renda que vier a ser auferida com direitos de transmissão e/ou divulgação, promoções, internet e qualquer mídia em qualquer tempo.

A organização da prova não se responsabilizará por prejuízos ou danos causados pelo PARTICIPANTE a terceiros ou outros participantes, sendo esses de única e exclusiva responsabilidade do mesmo.

Ao se inscrever na prova, o PARTICIPANTE disponibilizará seus dados e autorizará aos organizadores, para que, a qualquer tempo, enviem em seu nome, no endereço eletrônico ou físico (ou qualquer outro fornecido) informativos, mala-direta ou qualquer outro tipo de correspondência.

II. DIVULGAÇÃO

A divulgação do projeto via Termo de Fomento será iniciada dia 09 de junho e se estenderá até 15 de junho de 2025, dia de realização da corrida.



A publicidade também se dará por meio de banners que serão afixados no evento, pelas redes sociais, por intermédio da ABRASRS - Associação Brasileira de Acolhimento e Responsabilidade Social e da empresa parceira, SUSTENTARE SANEAMENTO.

III. CONTRATAÇÕES

Para a efetiva realização do projeto proposto, serão necessários profissionais qualificados e capacitados, com experiência e capacidade na área esportiva, cujo intuito é atender com eficiência e agilidade os participantes, equipes e organização do evento.

Realização do projeto - Pré-produção

- Contratação de recursos humanos especializados como coordenação administrativa financeira;
- Elaboração da identidade visual e divulgação da programação nas redes sociais;
- Contratação de recursos de infraestrutura para o evento;
- Contratação dos profissionais que serão necessários para realização das competições;
- Divulgação ostensiva do projeto nas redes sociais e em veículos de mídia.

Produção

O projeto "Corrida do Gari 2025", será realizado no dia 15 de junho de 2025, com largada no início em frente ao palácio do Buriti, com percurso de 6 Km, para 3.300 corredores de diversas idades.

A estrutura para os PARTICIPANTES será montada nas proximidades do local de largada/chegada. Conterá com banheiros químicos, pódio, equipe médica, equipe de segurança, dentre outros.

Não haverá reembolso, por parte da organização, de nenhum valor correspondente a equipamentos e/ou acessórios utilizados pelos PARTICIPANTES no evento, independente de qual for o motivo, nem por qualquer extravio de materiais, ou prejuízo que porventura os PARTICIPANTES venham a sofrer durante a participação no evento.

É recomendada aos PARTICIPANTES, rigorosa avaliação médica, inclusive a realização de teste ergométrico prévio por conta de cada participante.



Haverá, para qualquer tipo de emergência, serviço de ambulância no percurso e na chegada, assim como uma tenda médica no local de largada e chegada da prova. Caso seja necessário, o atendimento médico de emergência será efetuado na rede pública.

A segurança da prova ficará a cargo de empresa especializada, e receberá apoio de monitores para a orientação dos PARTICIPANTES.

No ato da inscrição, ao concordar com o regulamento assinalando a opção apresentada no sistema on-line ou na ficha de inscrição, o PARTICIPANTE aceitará todos os termos do regulamento e assumirá total responsabilidade por sua participação no evento.

Será oferecida toda a infraestrutura necessária para realização adequada do projeto.

A programação completa e mais informações estarão disponíveis nas redes sociais da ABRASRS e no site da empresa parceira, SUSTENTARE SANEAMENTO.

O sistema de cronometragem a ser utilizado será o *transponder* (chip). O seu uso é obrigatório, e a sua falta acarretará na desclassificação do (a) atleta, se tal condição for constatada pelo fiscal.

A utilização do *transponder* (chip) é de responsabilidade única do atleta, assim como as consequências de sua não utilização. O uso inadequado pelo (a) atleta acarretará anulação da marcação do tempo, isentando a Comissão Organizadora da divulgação dos resultados. O chip é descartável, logo não precisa ser devolvido.

Será DESCLASSIFICADO ainda o atleta que:

- Não cumprir rigorosamente o percurso;
- Largar antes da autorização do diretor da prova;
- Deixar de passar nos pontos de controle de chips;
- Dificultar a participação de outros concorrentes;
- Chegar sem o número de identificação ou o Chip Eletrônico;
- Apresentar durante a corrida conduta antidesportiva;
- Pegar carona em veículo automotor, bicicletas, cortar caminhos similares etc.
- Trocar o número de identificação ou o Chip Eletrônico antes, durante ou depois da corrida;
- Encobrir o número de identificação;
- Desacatar outro atleta, o público, a arbitragem ou os organizadores;



- Apresentar irregularidade na ficha de inscrição, conforme previsto no regulamento;
- A desclassificação do atleta só terá validade após análise da Coordenação Técnica da corrida aqui, e de acordo com o previsto no regulamento do evento;
- Recomenda-se aos inscritos na prova a realização de um rigoroso e completa avaliação médica prévia à participação na corrida.

A estrutura do evento contará com:

- Local para informações;
- Banheiros químicos;
- Pódio;
- Equipe médica.

Programação do evento para a corrida:

- 7hs00 – Abertura do Lounge;
- 07hs45 – Início do aquecimento/alongamento;
- 8hs00 – Abertura do local de largada da prova;
- 8hs15 – Largada da prova (6 Km);
- 10hs30 – Início da cerimônia de premiação.

RESULTADO

Os resultados oficiais da corrida serão informados através do Instagram da ABRASRS e pelo site oficial da OSC, no prazo provável de 72 (setenta e duas) horas, após o término da prova.

LINKS REFERENTES AO PROJETO

Pesquisa de Satisfação	https://forms.gle/kvyLNbev92wachSS8
------------------------	---

MATRIZ SEDE: Quadra 04 Norte Lote 35 Sala 102 Parte G
Setor Norte Brasília - CEP 72710-040
Contato: 61 98313-1657 Email: associacao.abrasrs@gmail.com



Inscrição	https://forms.gle/vistEbT8T3VKF43a9
Google Drive	https://drive.google.com/drive/u/4/home

Por fim, informa que haverá distribuição de Mini hortaliças (cheiro-verde, agrião, hortelã, cebolinha) e Macarrão instantâneo aos participantes, além das premiações paga em dinheiro por meio de patrocinadores, conforme especificado na planilha 5.0.

2.7.2 Equipe de RH

Função	Qtde	Forma de contratação do RH	Profissional a ser contratado já tem vínculo com a OSC? Qual?	Profissional da OSC é remunerado ou não remunerado?	Carga horária de trabalho na OSC	Carga horária que será destinada ao projeto
Diretor Geral	01	MEI	Não	-	-	8hrs/diária
Coordenador Financeiro	01	MEI	Não	-	-	8hrs/diária
Coordenador Administrativo	02	MEI	Não	-	-	8hrs/diária
Coordenador de Produção	01	MEI	Não	-	-	8hrs/diária

2.8 BENEFÍCIO E IMPACTOS GERADOS A O PÚBLICO PELO PARCERIA

- Contribuir para o desenvolvimento da modalidade de corrida de rua ofertada pelo projeto;
- Desenvolver a qualidade de vida, física e emocional dos participantes;
- Aumentar a performance dos participantes em práticas esportivas;
- Aprimorar o rendimento dos atletas veteranos e novatos do Distrito Federal;
- Democratização através da adesão de participantes ao evento, demonstrando a

qualidade do investimento do esporte no DF e seu nível profissional para o público em geral.

2.9 CROQUIDO EVENTO

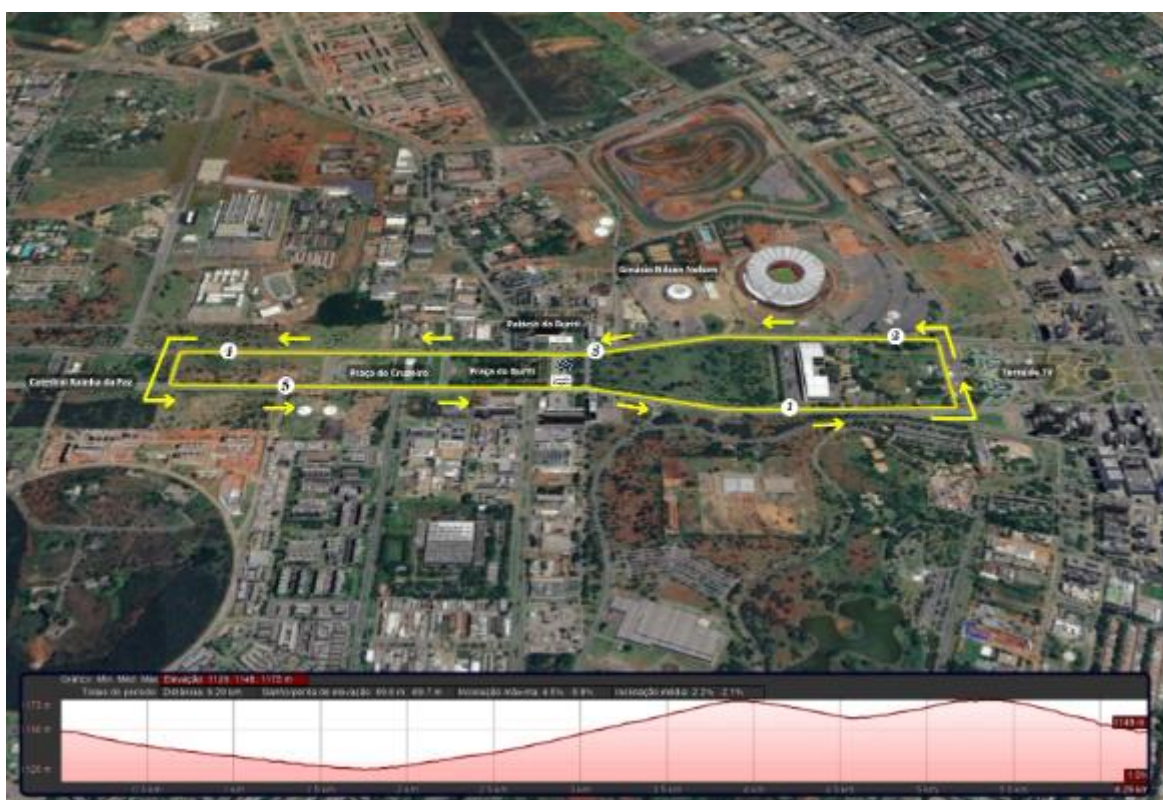

Praça do Buriti - Praça do Buriti, Zona Cívico-Administrativa, Brasília – DF. (Em frente ao Palácio do Buriti).

2.10 CONTRAPARTIDA

Como contrapartida, será ofertado durante o evento (15/06/2025), para todos os PARTICIPANTES DA CORRIDA, a doação de diferentes itens associados a sustentabilidade do meio ambiente. Será montado um *stand*, que terá como principal objetivo, levar conhecimento ambiental para todos os presentes, abordando temas importantes para o nosso dia-a-dia, como por exemplo, aula prática de como manejar



com posteiras domésticas, forma apropriada de tratar o lixo produzido em casa, dentre outros.

Além disso, atendendo a portaria 98/2020 SEL, durante a contrapartida serão ofertados itens para as pessoas portadoras de necessidades especiais, seja ela física, mental, intelectual e sensorial. Desta maneira, demonstramos o compromisso do ABRASRS com essa parcela da população que as vezes é deixada de lado e não deveria pois, eles têm muito a nos ensinar.

Desta maneira, uma equipe de mobilizadoras irá falar e panfletar sobre o descarte correto de resíduos e entregará vários brindes educativos sobre o tema. São eles: 2.000 “lixitos”, 200 “ecobags”. Por fim, também serão disponibilizados 06 ônibus para transporte de atletas de 04 regiões administrativas do DF, são elas: Ceilândia, Samambaia, Brazlândia e Sol Nascente/Pôr do sol, para o deslocamento dos Garis que irão participar da corrida. Perfazendo o valor total da contrapartida de R\$ 7.000,00.

3. CRONOGRAMA DE EXECUÇÃO DO PROJETO

Programação	Duração		
	Valor (R\$)	Início	Término
Contratação de Prestadores de Serviços (Equipe gerencial - Recursos Humanos)	R\$ 25.200,00	09/06/2025	16/06/2025
Materiais individuais	R\$ 428.730,00	09/06/2025	16/06/2025
Aquisição de insumos	R\$ 91.253,19	09/06/2025	16/06/2025
Alimentação	R\$ 65.220,00	09/06/2025	16/06/2025
Prestadores de serviço	R\$ 30.500,00	09/06/2025	16/06/2025
Contratação de Serviço Especializado em Publicidade	R\$ 48.927,00	09/06/2025	16/06/2025

Parcela única em junho/2025 no valor de R\$ 689.830,19



4. DESEMBOLSO DA ENTIDADE: PAGAMENTO DE RHE DE FORNECEDORES

O desembolso da entidade diz respeito aos pagamentos que serão realizados. Cabe à entidade realizar a gestão das suas contratações visando a correta aplicação dos recursos públicos.

Nos casos de projetos continuados (desenvolvimento de atividades acima de 03 meses) é necessário que o pagamento das ações seja mensal, ou por atividade realizada (ex: pagamento de arbitragem por jogo; locação de equipamento por evento). A aquisição de materiais que visam o desenvolvimento pleno do objeto (material esportivo, lanche, uniforme, etc) deve ser fracionada, permitindo à OSC a identificação real do quantitativo a ser adquirido.

Para projetos continuados (desenvolvimento de atividades acima de 03 meses), no que compete à contratação de Recursos Humanos a Entidade Declara ter ciência do disposto no parágrafo 3º e 4º do art. 30 da Portaria 98/2020, a saber:

§3º Para a execução da parceria em atividade contínua, as atividades finalísticas da OSC definidas no § 1º, devem ser executadas pessoalmente pela entidade, em caráter "intuitu personae" da relação jurídica, sendo vedada a subcontratação nesses casos, exceto para serviços acessórios e complementares.

§2º Considera-se atividade contínua aquela que ultrapassar três meses de duração.

Quanto à movimentação financeira, ressalta-se que no Decreto nº 37.843 de 13/12/2016, o qual regulamenta a aplicação da MROSC no Distrito Federal, no Artigo 38, estabelece:



Art.38.Amovimentaçãoderecursosdaparceriaserá realizada mediante transferência eletrônicasujeitaàidentificaçãodobeneficiáriofinal eospagamentos serão realizados por crédito na conta bancária dos fornecedores e prestadores de serviços, usode boleto bancário ou cheque nominal.

§1º Poderá ser admitida, excepcionalmente, a realização de pagamento em espécie, limitado a R\$ 1.000,00 por operação, quando configurada peculiaridade relativa ao objeto da parceria ou ao território de determinada atividade ou projeto, desde que:

*— haja essa previsão no plano de trabalho aprovado; ou
I - seja conferida autorização em decisão motivada do administrador público, a partir de solicitação formal da organização da sociedade civil.*

Marcar as opções abaixo:

(X) Douciência do acim informado

(X) Não haverá pagamento em espécie

(...) Haverá pagamento em espécie.

4.1 CRONOGRAMA DE DESEMBOLSO DA ENTIDADE

CRONOGRAMA DE DESEMBOLSO

MATRIZ SEDE: Quadra 04 Norte Lote 35 Sala 102 Parte G
Setor Norte Brasília - CEP 72710-040
Contato: 61 98313-1657 Email: associacao.abrasrs@gmail.com



Meta	Etapas/Fase	Especificação	Mês
Meta1	1.1	Contratação de Prestadores de Serviços (Equipe gerencial - Recursos Humanos)	09/06/2025 a 16/06/2025
Meta2	2.1	Materiais individuais	
	2.2	Locação de insumos	
	2.3	Alimentação	
Meta3	3.1	Prestadores de serviço	
Meta4	4.1	Material Impresso	
	4.2	Contratação de serviços Publicitários e Divulgação	
	4.3	Equipe técnica de Assessoramento	

5. PLANILHA DE MATERIAIS/SERVIÇOS NÃO CONTEMPLADOS PELO FOMENTO (FONTE DE

RECEITA DIVERSA

Descrição Detalhada	Unid.	Quant.	Valor Unitário	Valor Total	Fonte de Custeio	Receita	Despesa
Premiação para 1º Lugar Masculino	1	1	R\$ 4.000,00	R\$4.000,00	Patrocínio	Não	Não se Aplica
Premiação 1º Lugar Feminino	1	1	R\$ 4.000,00	R\$4.000,00	Patrocínio	Não	Não se Aplica
Premiação 2º Lugar Masculino	1	1	R\$ 2.500,00	R\$ 2.500,00	Patrocínio	Não	Não se Aplica
Premiação 2º Lugar Feminino	1	1	R\$ 2.500,00	R\$ 2.500,00	Patrocínio	Não	Não se Aplica
Premiação 3º Lugar Masculino	1	1	R\$1.000,00	R\$1.000,00	Patrocínio	Não	Não se Aplica
Premiação 3º Lugar Feminino	1	1	R\$1.000,00	R\$1.000,00	Patrocínio	Não	Não se Aplica
Lixitos (saco de lixo posicionado no câmbio do automóvel).	1	2000	R\$ 0,30	R\$ 600,00	Contrapartida OSC	Não	Não se Aplica
Ecobags	1	200	R\$ 8,00	R\$1.600,00	Contrapartida OSC	Não	Não se Aplica
Diária de ônibus	6	6	R\$ 800,00	R\$4.800,00	Contrapartida OSC	Não	Não se Aplica
Mini hortaliças (cheiro-verde, agrião, hortelã, cebolinha).	1	2000	R\$ 5,00	R\$10.000,00	Patrocínio	Não	Não se Aplica
Macarrão instantâneo	2.500	2500	R\$ 5,00	R\$12.500,00	Patrocínio	Não	Não se Aplica
TOTAL				R\$44.500,00			

MATRIZ SEDE: Quadra 04 Norte Lote 35 Sala 102 Parte G
Setor Norte Brasília - CEP 72710-040
Contato: 61 98313-1657 Email: associacao.abrasrs@gmail.com

5.1 Planilha Termo de Fomento

PLANILHA TERMO DE FOMENTO - Corrida do Gari 2025							
META 1 - PLANEJAMENTO, ESTRUTURAÇÃO E EXECUÇÃO DO PROJETO							
ETAPA 1.1 - Contratação de Prestadores de Serviços (Equipe gerencial - Recursos Humanos)							
ITEM	Descrição Detalhada	Unidade de Medida	Quantidade	Total	Valor Unitário	Valor Total	Justificativa para aquisição/locação e memória de cálculo
1.1.1	<p>(01) Diretor Geral - Profissional Responsável por idealizar e orientar a direção de todos os produtos relacionados ao Atleta, responsável por delegar tarefas e atividades a todos os profissionais responsáveis.</p> <p>Sendo necessário para a pré produção, execução e pós produção. Carga horária: 8h por dia. Os tributos ficarão a cargo da empresa contratada. Regime jurídico de contratação. Será contratado um profissional por essa função. Será executado por 05 diárias.</p>	Diária	8	8	R\$ 750,00	R\$6.000,00	<p>Justificativa: Profissional responsável por idealizar e orientar a direção de tudo e todos, responsável por delegar tarefas e atividades a todas as coordenações. Sendo necessário para a pré-produção, produção, carga horária de 8 horas diárias por dia.</p> <p>Memória de Cálculo: 1 1 profissional x 8 diárias (09/06 à 16/06) = 8 diárias.</p>
1.1.2	<p>(01) Coordenador Financeiro - Profissional com experiência responsável pela gestão financeira da organização, desempenhando um papel fundamental na tomada de decisões estratégicas relacionadas aos recursos financeiros.</p>	Diária	8	8	R\$ 600,00	R\$ 4.800,00	<p>Justificativa: Profissional que a Preparar relatórios financeiros, supervisionar a área contábil, assegurando a conformidade com normas e regulamentações, comunicar de forma clara e transparente os resultados financeiros e suas implicações no projeto.</p> <p>Memória de Cálculo: 1 1 profissional x 8 diárias (09/06 à 16/06) = 8 diárias.</p>

1.1.3	<p>(02) Coordenador Administrativo - Contratação de profissional responsável pela gestão financeira e negocial do projeto, efetuar pagamentos e fluxos financeiros, bem como cumprimento de prazos determinados contratos de fornecedores, execução dos cronogramas de pagamento, arquivamento e controle de comprovantes, relacionamento com fornecedores e demais funções pertinentes às atividades em questão. Será executado por 08 diárias para cada etapa/local.</p>	Diária	16	16	R\$ 600,00	R\$9.600,00	<p>Justificativa: Contratação de 2 profissionais, responsável por idealizar e orientar todos nas atividades administrativas. Sendo necessário para a pré-produção, produção, carga horária de 8 horas diárias por dia.</p> <p>Memória de Cálculo: 2 profissionais x 8 diárias (09/06 à 16/06) = 8 diárias.</p>
1.1.4	<p>(01) Coordenador de Produção - Profissional responsável pelo planejamento, acesso, infraestrutura, operações, acompanhamento e fiscalização dos diversos serviços de apoio, bem como pela produção e execução das atividades. Sendo necessário para a pré-produção, execução e pós produção. Os tributos ficarão a cargo da empresa contratada. Regime jurídico de contratação. Será contratado um profissional por essa função. Será executado por 05 diárias para cada etapa/local.</p>	Diária	8	8	R\$ 600,00	R\$ 4.800,00	<p>Justificativa: Contratação de 1 profissional Coordenador geral de produção, responsável pela aplicação dos cronogramas e planos de trabalho estabelecidos, comunicação com fornecedores e profissionais envolvidos, coordenação da relatoria e centralização das demandas de serviços. Com carga horária de 8 horas por dia.</p> <p>Memória de Cálculo: 1 profissional x 8 diárias (09/06 à 16/06) = 8 diárias.</p>
Valor Total da Etapa 1.1						R\$ 25.200,00	
VALOR TOTAL DA META 1						R\$ 25.200,00	
META 2 - Corrida do Gari 2025 - Contratações e Aquisição de materiais técnicos especializados							

Etapa 2.1 - Materiais individuais							
2.1.1	Camiseta Dry Fit - Confecção de camisetas em Poliamida Regata com logomarca da SEL e do evento, 03 cores, tamanhos pp/p/m/g/gg/xxg, gravação frente verso conforme a arte oferecida pela coordenação do evento, aquisição unidades de camiseta para os competidores.	Unidade	3300	3300	R\$ 50,00	R\$ 165.000,00	Justificativa: Necessária de camiseta regata em malha fio 30,4/0 cores, tamanhos p/m/g/gg/xxg e babylook, gravação frente verso conforme a arte oferecida pela coordenação do evento, aquisição 3.300 unidades de camiseta para todos os competidores. Memória de Cálculo: 3300 camisas * R\$ 50,00 a unidade = totalizando R\$ 165.000,00
2.1.2	Medalhas - Aquisição para distribuição de medalhas "Zamak", com acabamento e espessura de 3mm, diâmetro de 9cm, personalizada, com 2,5cm de largura e 8cm de cumprimento, e fita personalizada.	Unidade	3300	3300	R\$ 20,00	R\$ 66.000,00	Justificativa: Distri buição de medalhas para os competidores como forma de agradecimento e participação no evento. Memória de Cálculo: 3300 medalhas * R\$ 20,00 a unidade = totalizando R\$ 66.000,00
2.1.3	Troféus - Confecção de troféus personalizados em material misto de MDF e fundição em Zamac (zinco, cobre e magnésio), sendo base de MDF com pintura laqueada na cor a	Unidade	66	66	R\$ 120,00	R\$ 7.920,00	Justificativa: Entrega de troféus para os três primeiros competidores de cada faixa etária como forma de agradecimento e participação no evento. Serão 66 unidades.

definir e com aplicação de adesivo em uma de suas bases para classificação em geral. Personalizados com logo do evento e da secretaria de esporte. Com altura total de 20 cm sendo proporcional a largura, base de madeira para premiação. Serão 72 troféus							<p>Distribuição: prova de 5km— 3 masculino e 3 feminino = 6; na categoria PCD prova de 5KM - 3 masculino e 3 feminino = 6, totalizando na categoria geral 12 troféus. Já nas faixas etárias: 18 a 28 anos - 3 masculino e 3 feminino = 6; 29 a 35 anos - 3 masculino e 3 feminino = 6; 36 a 42 anos - 3 masculino e 3 feminino = 6; 43 a 49 anos - 3 masculino e 3 feminino = 6; 50 a 54 anos - 3 masculino e 3 feminino = 6; 55 a 59 anos - 3 masculino e 3 feminino = 6; 60 a 64 anos - 3 masculino e 3 feminino = 6; 65 a 69 anos - 3 masculino e 3 feminino = 6; Acima de 70 anos - 3 masculino e 3 feminino = 6, totalizando 54 troféus nas Faixas Etárias de prova de 6km. Total geral 66 troféus. Memória de Cálculo: 12 troféus na categoria principal + 54 nas categorias por idade = totalizando 66 troféus.</p>
---	--	--	--	--	--	--	--

2.1.4	Seguro Atleta - Contratação de seguro voltado a trazer tranquilidade aos atletas do evento que protege os participantes de situações inesperadas coloque a incolumidade física em risco.	Serviço	3300	3300	R\$ 1,00	R\$ 3.300,00	Justificativa: Item necessário para garantir a saúde e integridade aos atletas em caso de acidente no decorrer da prova. Item para ambas as etapas. Memória de Cálculo: 3300 seguros atleta * R\$ 1,00 = totalizando R\$ 3.300,00
2.1.5	Sacochila em Tecido Tactel, em cores variadas, com dimensões mínimas de 40 x 50 cm, Características adicionais, com alça reguladora em nylon, com impressão (serigrafia) colorida e/ou preta em silkscreen e/ou Sublimação na frente e nas costas, com impressão do projeto e marca da secretaria de esporte.	Unidade	3300	3300	R\$ 32,90	R\$ 108.570,00	Justificativa: Mochila para que os atletas possam guardar os seus pertences durante a realização das atividades. Memória de Cálculo: 3300 sacochilas * R\$ 32,90 a unidade = totalizando R\$ 108.570,00
2.1.6	Squeeze: Composição - Plástico, capacidade de 500 ml personalizado.	Unidade	3300	3300	R\$ 15,80	R\$ 52.140,00	Justificativa: Durante a prática esportiva, é essencial manter-se hidratado para o bom desempenho físico e para evitar a desidratação. O squeeze permite que os atletas tenham acesso rápido à água, incentivando a hidratação regular durante o treino

							ou competição. Memória de Cálculo: 3300 squeeze * R\$ 15,80 a unidade = totalizando R\$ 52.140,00
2.1.7	Identificação e Chips de Monitoramento de Chegada - Confecção de identificação e chips de acompanhamento dos corredores com operação que permita a correta cronometragem do tempo dos atletas.	Unidade	3300	3300	R\$ 6,00	R\$ 19.800,00	Justificativa: Item necessário para monitorar os atletas durante o percurso de prova. Será 01 unidade pro cada atleta contemplado pelas ações do projeto. Memória de Cálculo: 3300 chips * R\$ 6,00 = totalizando R\$ 19.800,00
2.1.8	Camiseta DryFit STAFF - Confecção de camisetas em Poliamida Regata com logomarca da SEL e do evento, 03 cores, tamanhos pp/p/m/g/gg/xxg, gravação frente verso conforme a arte oferecida pela coordenação do evento, aquisição unidades de camiseta para os competidores.	Unidade	120	120	R\$ 50,00	R\$ 6.000,00	Justificativa: Item necessário para monitorar os atletas durante o percurso de prova. Será 01 unidade para cada colaborador/pres- tador de serviço durante a realização do evento. Memória de Cálculo: 1 camisa * 120 staffs prestadores de serviço que irão atuar na realização do evento = totalizando 120 camisas.
Valor Total da Etapa 2.1						R\$ 428.730,00	
Etapa 2.2 - Aquisição de insumos							

ITEM	Descrição Detalhada	Unidade de Medida (Diária/Mês/Mts/Serviço /Unidade)	Quantidade	Total	Valor Unitário	Valor Total	Justificativa para aquisição/locação e memória de cálculo
2.2.1	Tótem - Locação de estrutura confeccionadas em MDF utilizadas para sinalização e fotografias, com altura de 0,45m e largura de 0,46m bem como comprimento de 1,71m. A serem fixadas durante todo o percurso (6km), com esses numerais em madeira MDF.	Diária	2	2	R\$ 140,00	R\$ 280,00	Justificativa: Locação de totem de 6k. Estruturas confeccionadas em MDF utilizado para sinalização e fotografias. Altura: 0,45m, largura: 0,46m e comprimento: 1,71m. Numeração de 6k em madeira MDF com altura: 0,86m e largura: 0,10m. Memória de Cálculo: 2totens * R\$ 140,00 a unidade = totalizando R\$ 280,00.
2.2.2	Cones - Locação de cones para sinalização do percurso em material PVC flexível de cor laranja e com faixas na cor branca, para aplicação viária, com altura mínima de 50 cm. Diária 12 horas.	Diária	2500	2500	R\$ 11,00	R\$ 27.500,00	Justificativa: Item necessário para delimitar a área de vias que será destinada à corrida e terá o trânsito de veículos interditado. Item necessário à segurança dos atletas. Memória de Cálculo: 2500 cones * R\$ 11,00 a unidade = totalizando R\$ 27.500,00.
2.2.3	Pórticos e Estruturas - Locação de estrutura em Box truss do tipo Q30 composta por duas estruturas de largada e chegada fixação de banners	Metro Linear	180	180	R\$ 70,00	R\$ 12.600,00	Justificativa: Item necessário para afixar banners servir de referência de largada e chegada no circuito de corrida. Memória de

	e backdrops para fotos e premiação, sendo locação de estruturas.						Cálculo: 180 metros * R\$ 70,00 = totalizando R\$ 12.600,00.
2.2.4	Banheiro Químico - Locação de banheiro tipo Standard portátil em polipropileno ou material similar, com teto translúcido, tubo de suspiro de 3" do tipo chaminé, com caixa de dejetos com capacidade para 220 lts, com porta objeto, porta papel higiênico, mictório, assento sanitário com tampa. Piso fabricado em madeira emborrachada e/ou revestido em fibra de vidro, do tipo antiderrapante. Paredes laterais e fundo com ventilação. Banheiro contendo adesivo identificador de masculino e/ou feminino, fechadura da porta do tipo rolete com identificação de livre/ocupado. O banheiro deverá ter as dimensões de 1,22m x 1,16m x 2,30m. Porta com sistema de mola para fechamento automático quando não está em uso.	Diária	45	45	R\$ 240,00	R\$ 10.800,00	Justificativa: Locação de banheiros químicos para a comodidade sanitária do público sendo posicionados em diferentes pontos do percurso facilitando o acesso dos competidores e do público. Memória de Cálculo: 45 banheiros * R\$ 240,00 = totalizando R\$ 10.800,00

2.2.5	Alambrado - Item necessário a segurança do público com isolamento de áreas de risco, divisões de corredor de entrada, dentre outros usos. Estrutura de grade, em módulos de 2,00 x 1,00, do tipo grade metálica tubular, fixados ao solo por pés tubulares com altura de 1,20m de altura, com acabamento em pintura metalizada na cor alumínio ou zincada.	Metro Linear	600	600	R\$ 9,00	R\$ 5.400,00	Justificativa: Locação necessária para infraestrutura do projeto. Serão 600 metros lineares no dia do evento. Memória de Cálculo: 600 metros linear de alambrado * R\$ 9,00 = totalizando R\$ 5.400,00.
2.2.6	Ambulância UTI Móvel - Fornecimento de ambulância para plantão de primeiros socorros, compreendendo: ambulância UTI com motorista Socorrista, Enfermeiro e médico. Será 01 (um) equipamento por dia de evento um para atendimento.	Diária	2	2	R\$ 2.800,00	R\$ 5.600,00	Justificativa: Contratação necessária para segurança dos competidores em durante a prova. Será 01 unidade no dia do evento Memória de Cálculo: 2 ambulâncias * R\$ 2.800,00 = totalizando R\$ 5.600,00.
2.2.7	Ambulância UTE Móvel - Fornecimento de ambulância para plantão de primeiros socorros, compreendendo: ambulância UTE com motorista, Socorrista, Enfermeiro com carga horária de 8 horas.	Diária	3	3	R\$ 1.469,27	R\$ 4.407,81	Justificativa: Contratação necessária para segurança dos competidores em durante a prova. Serão 03 unidades no dia do evento. Memória de Cálculo: 3 ambulâncias * R\$ 1.469,27= totalizando R\$ R\$

							4.407,81
2.2.8	Motolância - Fornecimento de ambulância de moto para plantão de primeiros socorros, compreendendo moto, socorrista e equipamentos. Diária com carga horária de 8 horas.	Diária	2	2	R\$ 500,00	R\$ 1.000,00	Justificativa: Contratação necessária para segurança dos competidores durante a prova. Serão 02 unidades no dia do evento. Memória de Cálculo: 2 motolâncias * R\$ 500,00 = totalizando R\$ 1.000,00.
2.2.9	Pódio Premiação - Locação de estrutura de pódio de premiação para os 05 primeiros colocados das provas.	Diária	1	1	R\$ 350,00	R\$ 350,00	Justificativa: Locação necessária para infraestrutura do projeto, para foto de premiação e entrega de troféus. Será 01 unidade no dia da corrida. Memória de Cálculo: 1 pódio * R\$ 350,00 = totalizando R\$ 350,00.
2.2.10	Gerador 180 KVA - Grupo gerador de energia em container tratado acusticamente (nível de 75 db a 5mt de distância), com regulador automático de tensão frequência, painel elétrico completo (voltímetro, amperímetro, comandos), disjuntor geral tripolar, nas tensões de 220 volts, 380 volts ou 440 volts. Com potência máxima	Diária	2	2	R\$ 2.794,67	R\$ 5.589,34	Justificativa: Item necessário para cobrir a demanda elétrica do evento, como pontos de energia, sonorização e outros. Serão 2 geradores no dia da corrida. Memória de Cálculo: 1 gerador * 2 diárias * R\$ 2.794,67 = totalizando R\$ 5.589,34.

	de regime de trabalho de 120kvas, com combustível, operador, cabos elétricos com comprimento de até 50 metros, extintor de incêndio ABC, caixa intermediária de distribuição elétrica contendo internamente 05 barramentos de cobre sendo 03 fazes 01 neutro e 01 terra, isolados por epóxi, proteção externa e altura do solo de 10cm. Sistema de aterramento próprio. Irá fornecer energia para todo o evento. Período de utilização do gerador de 12 horas diárias. Serão utilizadas 02 unidades, 01 para largada 01 para chegada da prova.						
2.2.1 1	Equipamento Som - Locação de Sistema de Sonorização médio composto por 01 mesa digital 16 canais de entrada, equalização paramétrica, compressor, gate, equalizador por canal, 08 canais de saída com equalizador gráfico, compressor; 01 computador com sware de gerenciamento do	Diária	1	1	R\$ 4.000,00	R\$ 4.000,00	Justificativa: Equipamento voltado a reprodução de músicas e locução do evento com informações uteis ao público e aos competidores. Será 1 sistema no dia da corrida. Memória de Cálculo: 1 equipamento de som * R\$ 4.000,00 = totalizando R\$ 4.000,00.

	sistema, Rack drive composto por processador digital com 04 entradas e 06 saídas (Dolby Lake Contour, Drive Rack DBX, XTA 448, Dolby 226); Sistema de PA composto por 08 elementos / caixas por lado - L/ R ,LineArrayTree Way, passivo com 2. Equipamento para utilização no palco de premiação.						
2.2.1 2	Tendas 05x05 - Locação de tenda piramidal tubular com cobertura em lona vinílica branca, medindo 05x05 metros, incluso montagem, desmontagem e transporte. Serão 06 tendas a serem distribuídas pelo circuito da corrida em cada uma das edições.	Diária	6	6	R\$ 600,00	R\$ 3.600,00	Justificativa: Equipamento voltado a comodidade do público e dos competidores. Serão 6 tendas no dia da corrida. Memória de Cálculo: 6 tendas * R\$ 600,00 = totalizando R\$ 3.600,00.
2.2.1 3	Tendas 03x03 - Locação de tenda piramidal tubular com cobertura em lona vinílica branca, medindo 05x05 metros, incluso montagem, desmontagem e transporte. Serão 06 tendas a serem distribuídas pelo circuito da corrida em cada uma das edições.	Diária	6	6	R\$ 300,00	R\$ 1.800,00	Justificativa: Equipamento voltado a comodidade do público e dos competidores. Serão 6 tendas no dia da corrida. Memória de Cálculo: 6 tendas * R\$ 300,00 = totalizando R\$ 1.800,00.

2.2.1 4	Lixeiras - Locação de lixeiras com capacidade de 100 litros, já com sacolas, visando o cuidado sanitário da área de evento e comodidade do público.	Diária	40	40	R\$ 25,00	R\$ 1.000,00	Justificativa: Equipamento voltado a comodidade do público e dos competidores. Serão 40 unidades no dia da corrida. Memória de Cálculo: 40 lixeiras * R\$ 25,00 = totalizando R\$ 1.000,00.
2.2.1 5	Container de Lixo - Serviço de locação de container de lixo e destinação de resíduos para manter a organização e limpeza do local de prova, sendo utilizadas unidade com capacidade para ao menos 1000 litros.	Diária	2	2	R\$ 600,00	R\$ 1.200,00	Justificativa: Equipamento voltado a armazenar o lixo recolhido no evento para que seja feita a destinação ambientalmente correta. Serão 2 containers no dia da corrida. Memória de Cálculo: 2 containers de lixo * R\$ 600,00 = totalizando R\$ 1.200,00.
2.2.1 6	Carros de Transporte Para Controle do Evento - Locação de veículos para controle de percurso durante a prova, item necessário para validação do percurso percorrido pelos atletas. Locação com quilometragem livre em bom estado de conservação e limpeza, com motorista devidamente	Unidade	2	2	R\$ 400,00	R\$ 800,00	Justificativa: Equipamento voltado a comodidade da equipe de controle do evento. Serão 2 carros no dia da corrida. Memória de Cálculo: 2 carros * R\$ 400,00 = totalizando R\$ 800,00.

	habilitado e credenciado.						
2.2.1 7	Van Executiva - Locação de van executiva para locomoção de staffs da largada para a chegada do evento e locomoção de competidores retardatário, locação com motorista habilitado e quilometragem livre.	Unidade	2	2	R\$ 1.100,00	R\$ 2.200,00	Justificativa: Equipamento voltado a comodidade da equipe de controle do evento. Serão 2 vans no dia do evento. Memória de Cálculo: 2 vans * R\$ 1.100,00 = totalizando R\$ 2.200,00.
2.2.1 8	Moto de Transporte Para Controle do Evento - Locação de moto para acompanhar atletas durante o percurso de prova, locação de moto utilitária com bom estado de conservação. Serão 06 por dia de evento.	Unidade	6	6	R\$ 250,00	R\$ 1.500,00	Justificativa: Equipamento voltado a comodidade da equipe de controle do evento. Serão 6 motos no dia do evento. Memória de Cálculo: 6 motos * R\$ 250,00 = totalizando R\$ 1.500,00.
2.2.1 9	Tablado de Premiação 32m- Locação de tablado com cobertura com medidas de 4x8 metros ao mínimo 50 cm de altura acesso lateral, forrado e carpetado. Locação necessária para premiação dos atletas na razão de 01 estrutura por dia de evento.	Metro	32m	32	R\$ 46,87	R\$ 1.499,84	Justificativa: Locação necessária para infraestrutura do projeto, servindo como ponto de referência para os atletas e locutor e autoridades ali presente. Será 01 unidade no dia do evento. Memória de Cálculo: 32 metros de tablado * R\$46,87 = totalizando R\$ 1.499,84

2.2.2 0	Placa de Quilometragem - Sinalização de distância percorrida em estrutura em metalon de 10mm em armação de 0,90 de altura x 0,70 de largura, para receber lona de sinalização de quilômetros percorridos e direcionar os atletas no percurso.	Unidade	5	5	R\$ 25,24	R\$ 126,20	Justificativa: Aquisição necessária para a sinalização e orientação dos competidores durante o percurso percorrido. Memória de Cálculo: 5 placas * R\$ 35,00 a unidade = totalizando R\$ 175,00.
Valor Total da Etapa 2.2						R\$ 91.253,19	
Etapa 2.3 - Alimentação							
ITEM	Descrição Detalhada	Unidade de Medida (Diária/Mês/Mts/Serviço /Unidade)	Quantidade	Total	Valor Unitário	Valor Total	Justificativa para aquisição/locação e memória de cálculo
2.3.1	KIT Lanche - Fornecimento de alimentação armazenado em embalagem prática, higiênica e ambientalmente aceitável. Contendo 01 fruta, 01 suco em embalagem longa vida, 1 barra de doce, 01 biscoito (tipo club social ou cream cracker), embalados separadamente Distribuição de Kits lanche para competidores pós prova.	Unidade	3300	3300	R\$ 14,50	R\$ 47.850,00	Justificativa: Distribuição de Kits lanche para os competidores no pós prova, necessário para alimentação dos beneficiários. Memória de Cálculo: 3300kits lanche * R\$ 14,50 a unidade = totalizando R\$ 47.850,00.

2.3.2	Hidratação – Aquisição de caixa de água mineral embalada em copos de 200 ml separadamente para hidratação dos atletas durante o percurso da corrida caixa com 48 unidades cada.	Unidade	250	250	R\$ 36,68	R\$ 9.170,00	Justificativa: Aquisição necessária para hidratação dos atletas durante o percurso de corrida, serão adquiridas 250 caixas de água para cada etapa. Memória de Cálculo: 250 unidades * R\$ 36,68 a unidade = totalizando R\$ 9.170,00.
2.3.3	Pacote de Gelo 12kg triturado- Aquisição de gelo mineral em barra para condicionar a temperatura dos copos de água para hidratação dos atletas.	Unidade	70	70	R\$ 10,00	R\$ 700,00	Justificativa: Aquisição necessária para infraestrutura do projeto. Memória de Cálculo: 70 pacotes * R\$ 10,00 a unidade = totalizando R\$ 700,00
2.3.4	Tina de Hidratação - Locação de estrutura para alocação e entrega de água aos competidores durante a prova. Estrutura específica para o evento para manter os copos de água juntamente com o gelo para hidratação dos atletas.	Unidade	50	50	R\$ 150,00	R\$ 7.500,00	Justificativa: Locação necessária para infraestrutura do projeto, servindo como acomodação de copos de água junto a gelo para manter a temperatura. Serão 50 unidades no dia do evento. Memória de Cálculo: 50 tinas para hidratação * R\$ 150,00 unidade = totalizando R\$ 7.500,00.
Valor Total da Etapa 2.3						R\$ 65.220,00	



VALOR TOTAL DA META 2						R\$ 585.203,19	
Meta 3 - Corrida do Gari 2025 - Prestação de Serviços							
Etapa 3.1 - Prestadores de serviço							
ITEM	Descrição Detalhada	Unidade de Medida (Diária/Mês/Mts/ Serviço/Unidade)	Quantidade	Total	Valor Unitário	Valor Total	Justificativa para aquisição/locação e memória de cálculo
3.1.1	Apoio a Produção - Contratação de pessoas de Staff com vistas a entrega de Kits durante o evento, com carga horária de 8 horas.	Serviço	40	40	R\$ 230,00	R\$ 9.200,00	Justificativa: Profissionais necessários para entregas dos kits aos competidores para manter a organização e ordem do evento, contratação de 40 profissionais com carga horária de 8 horas diárias. Memória de Cálculo: 40 profissionais * R\$ 230,00 = totalizando R\$ 9.200,00.
3.1.2	Apoio a Produção - Contratação de pessoas de Staff com vistas ao apoio operacional de produção no dia de evento, com foco na distribuição de água aos participantes, com carga horária de 8 horas.	Serviço	50	50	R\$ 230,00	R\$ 11.500,00	Justificativa: Profissionais necessários para auxílio geral ao evento, em especial na distribuição de água, contratação de 50 profissionais com carga horária de 8 horas diárias. Memória de Cálculo: 50 profissionais * R\$ 230,00 = totalizando R\$ 11.500,00.

3.1.3	Auxiliar de Limpeza - Serviço de limpeza geral, com a conservação e higienização das áreas de circulação do evento, bem como dos equipamentos de uso comum, com carga horária de 8 horas diárias.	Serviço	10	10	R\$ 190,00	R\$ 1.900,00	Justificativa: Serviço de limpeza geral, com a conservação e higienização das áreas de circulação do evento, bem como dos equipamentos de uso comum. Serão 10 profissionais atuando no dia do evento, com carga horária de 8 horas diárias por etapa. Memória de Cálculo: 10 profissionais * R\$ 190,00 = totalizando R\$ 1.900,00.
3.1.4	Locutor - Contratação de profissional para realizar a locução durante as provas, diária com carga horária de 8 horas, sendo 02 profissionais.	Serviço	2	2	R\$ 500,00	R\$ 1.000,00	Justificativa: Necessária a contratação de profissional especializado na área de locução para apresentação dos atletas durante a chegada e largada necessário 02 profissionais como carga horária de 8 horas diárias. Memória de Cálculo: 02 profissionais * R\$ 500,00 = totalizando R\$ 1.000,00.

3.1.5	Segurança - Profissionais para atuar como guarda na área do evento, uniformizados com camiseta e identificação da empresa, com carga horária de 12h, registro na Secretaria de Segurança Pública. Serão 20 profissionais.	Serviço	20	20	R\$ 270,00	R\$ 5.400,00	Justificativa: Profissionais para atuar como guarda na área do evento, uniformizados com camiseta e identificação da empresa, com carga horária de 12h, registro na Secretaria de Segurança Pública. Serão 20 profissionais atuando no dia. Memória de Cálculo: 20 profissionais * R\$ 270,00 = totalizando R\$ 5.400,00.
3.1.6	Brigadistas de Emergência e Primeiros Socorros - Profissionais socorristas/brigadistas para desempenharem o serviço de brigada anti-pânico e para atuarem em primeiros socorros, uniformizados e com carga horária de 12h. Serão 06 profissionais.	Serviço	6	6	R\$ 250,00	R\$ 1.500,00	Justificativa: Contratação de profissionais especializados e certificados para a prestação de serviços de socorrista/brigadista, visando atuar na prevenção de pânico e em primeiros socorros aos participantes de evento, uniformizados e paramentados, com carga horária de 06h. Serão 06 profissionais atuando no dia. Memória de Cálculo: 6 profissionais * R\$ 250,00 = totalizando R\$ 1.500,00.
Total Etapa 3.1						R\$ 30.500,00	
VALOR TOTAL DA META 3						R\$ 30.500,00	

META 4 - Corrida do Gari 2025 - Contratação deServiço Especializado em Publicidade							
ETAPA 4.1 - Material Impresso							
ITEM	Descrição Detalhada	Unidade de Medida (Diária/Mês/Mts/Serviço /Unidade)	Quantidade	Total	Valor Unitário	Valor Total	Justificativa para aquisição/locaçã o e memória de cálculo
4.1.1	Banner - Impressão de lonas, material gráfico necessário a sinalização e divulgação de informações legais a ser fixado em pórtico de entrada. Produto adquirido em razão da personalização do material, constando logomarcas e arte final do projeto, bem como transparência dos recursos públicos empregados, cumprindo a legislação vigente.	Metro quadrado	400	400	71,82	R\$ 28.728,00	Justificativa: Item necessário para divulgar informações e sinalizar o evento assim como divulgar a parceria com a Secretaria de Esporte e Lazer. Memória de Cálculo:400 metros quadrados * R\$ 71,82 = totalizando R\$ 28.728,00.
Total Etapa 4.1						R\$ 28.728,00	
ETAPA 4.2 - Contratação de serviços Publicitários e Divulgação							
ITEM	Descrição Detalhada	Unidade de Medida (Diária/Mês/Mts/Serviço /Unidade)	Quantidade	Total	Valor Unitário	Valor Total	Justificativa para aquisição/locaçã o e memória de cálculo
4.2.1	Social Mídia:Contratação de profissional responsável por	Serviço	1	1	R\$ 2.300,00	R\$ 2.300,00	Justificativa: Profissional especializado em gerenciar

	organizar e divulgar todo o material produzido para o evento e durante sua realização, produzindo conteúdo visual, incluindo cobertura fotográfica e filmagem da corrida, elaboração de materiais promocionais e gerenciamento das plataformas de mídia. Seu papel é essencial para garantir que a imagem do evento seja promovida de forma eficaz, criando um conteúdo visual de alta qualidade que engaje o público e valorize a experiência dos participantes nas redes sociais e outras plataformas de comunicação.						presença e comunicação do evento em diversos meios, visando maximizar a visibilidade e impacto. Suas funções englobam o relacionamento com a imprensa, desenvolvimento de estratégias de divulgação e criando e publicando conteúdos, interagindo com os seguidores e monitorando o desempenho. Memória de Cálculo: 1 profissional * 1 serviços * 2300,00 = totalizando R\$ 2300,00.
4.2.2	Fotógrafo - Contratação de 5 profissionais responsável pelo registro de imagens do torneio, inclusive na documentação dos itens pleiteados, a fim da confecção de relatório de imagem comprobatório do torneio.	Serviço	5	5	R\$ 700,00	R\$ 3.500,00	Justificativa: Cria imagens fotográficas do evento e suas diversas atividades em branco e preto e coloridas, utilizando câmeras fixas e acessórios, além de desenvolver efeitos gráficos nas imagens, com o objetivo de registrar as atividades para mídia, espectadores, divulgação



							própria e relatórios. Trabalha ao longo dos dias de treinamento. Qualificação necessária: experiência em eventos esportivos, material fotográfico profissional próprio para registro oficial. Memória de Cálculo: 5 profissionais * 1 diárias = totalizando 5 profissionais.
4.2.3	Web-Designer: Serviço de criação das peças web como posts facebook, vídeos e posts Instagram e convites virtuais via e-mail e WhatsApp.	Serviço	1	1	R\$ 2.499,00	R\$ 2.499,00	Justificativa: Profissional necessário para criação das artes do evento, que será transmitido online, máscaras, logomarcas e divulgações. Durante todo período de realização do projeto, de extrema importância para divulgação e veiculação em massa do projeto. Memória de Cálculo: 1 profissional * 1 serviço * R\$ 2.500,00 = totalizando R\$ 2.500,00.
Total Etapa 4.2							R\$ 8.299,00
ETAPA 4.3 - Equipe técnica de Assessoramento							

ITEM	Descrição Detalhada	Unidade de Medida (Diária/Mês/Mts/Serviço /Unidade)	Quantidade	Total	Valor Unitário	Valor Total	Justificativa para aquisição/locação e memória de cálculo
4.3.1	Contratação de Serviço de Assessoria Jurídica - firma especializada em assessoria Jurídica vinculada aos órgãos regulamentadores, com expertise em suporte jurídica em MROSC, que conte com profissionais sêniores experientes tanto no setor público quanto no privado. A empresa será encarregada de fornecer suporte na gestão jurídica do projeto).	Serviço	1	1	R\$ 3.000,00	R\$ 3.000,00	Justificativa: Em razão da necessidade de execução do projeto, propõe-se a contratação de serviços de assessoria jurídica para a elaboração de contratos e seus aditivos, além de orientação jurídica. Isso será feito com extrema consideração à sensibilidade do atendimento ao público-alvo, observando rigorosamente as disposições da legislação em vigor. Memória de cálculo: 1 serviço 8h/dia * R\$ 3.000,00 = totalizando R\$ 3.000,00.
4.3.2	Gestor de projeto - Profissional que irá dialogar constantemente com o interlocutor da Secretaria de Esportes e Lazer, bem como inserir documentos na celebração, execução e prestação de contas do instrumento. Inserir cronograma físico, cronograma de desembolso, as	Serviço	8	8	R\$ 800,00	R\$ 6.400,00	Justificativa: profissional responsável por planejar, executar e encerrar o projeto, garantindo que todas as metas sejam cumpridas dentro do prazo e do orçamento estabelecidos. Esse profissional atuará na coordenação de equipes, definição de

	declarações, certidões e outros documentos necessários para a celebração da parceria.						<p>tarefas, gerenciamento de recursos e resolução de problemas que possam surgir durante o processo.</p> <p>Além disso, o gerente de projetos é responsável pela comunicação entre as partes envolvidas, garantindo que todos estejam informados sobre o progresso do projeto.</p> <p>Memória de Cálculo: 1 profissional Serão realizados 8 serviços, no período de 09/06/2025 à 16/06/2025, ou seja: 8 serviços de R\$ 800,00 = totalizando R\$ 6.400,00</p>
4.3.3	<p>Contratação de Serviço de Assessoria Contábil - firma especializada em assessoria contábil vinculada aos órgãos regulamentadores, com expertise em suporte contábil de projetos, que conte com profissionais sêniores experientes tanto no setor público quanto no privado. A empresa será encarregada de</p>	Serviço	1	1	R\$ 2.500,00	R\$ 2.500,00	<p>Justificativa: Em razão da necessidade de execução do projeto, propõe-se a contratação de serviços de assessoria e consultoria contábil para a elaboração de contratos e seus aditivos, além de orientação jurídica. Isso será feito com extrema consideração à</p>



fornecer suporte na gestão contábil do projeto)							sensibilidade do atendimento ao público-alvo, observando rigorosamente as disposições da legislação em vigor. Memória de cálculo: 1 serviço 8h/dia * R\$ 2.500,00 = totalizando R\$ 2.500,00.
Valor Total da Etapa 4.3						R\$ 11.900,00	
VALOR TOTAL DA META 4						R\$ 48.927,00	
VALOR TOTAL DO TERMO DE FOMENTO						R\$ 689.830,19	

6. DIVULGAÇÃO E IDENTIFICAÇÃO DO EVENTO

A divulgação do projeto se dará por meio de redes sociais, por intermédio da ABRASRS - Associação Brasileira de Acolhimento e Responsabilidade Social.

Perfil ABRASRS: <https://www.instagram.com/abrasrs?igsh=MTI3ZGxkZDNneDc4Ng==>

Também serão impressos 400 metros de lonas (banners) que serão utilizados para sinalizar e divulgar informações sobre o evento, com personalização do material, constando logomarcas e arte final do projeto, bem como transparência dos recursos públicos empregados, cumprindo a legislação vigente.

Por fim, informamos que será colocada a logo da Secretaria de Esporte e Lazer do Distrito Federal em todas as peças de divulgação.



7. PREVISÃO DE RECEITAS (inclusive recursos complementares)

QTD.	Nome	Receitas
1	Emendas Parlamentares	R\$ 689.830,19
2	Contrapartida	R\$ 44.500,00
Total		R\$ 734.330,19

Brasília-DF, 06 de junho de 2025.

Lilian Grace Carvalho de Sousa
Presidente

Associação Brasileira de Acolhimento e Responsabilidade Social - ABRASRS